

# Le Gnetteur de Montferrand

AVRIL 2026 #59

**VIE  
POLITIQUE**  
Installation du  
Conseil municipal

P6



**SOLIDARITÉ**  
Baskets et  
ciboulette, vos  
nouveaux ateliers !

P11

**SPORT**  
Journée des  
activités sportives  
adaptées

P15

VILLE DE  
SAINT MATHIEU  
DE TREVIER



# SOMMAIRE



## TRANSITION ÉCOLOGIQUE

- 04 Un Parcours Permanent d'Orientation pour tous
- 05 Reconnaître les essences d'arbres grâce aux nouveaux panonceaux

## VIE POLITIQUE

- 06-07 Installation du Conseil municipal

## JEUNESSE / ÉCOLES

- 08 L'atelier floral De fil en fleur
- 08 Les 3 centres de loisirs réunis aux côtés des aînés

## ÉCONOMIE LOCALE

- 09 Les p'tits nu-pieds
- 09 Les P'tits Explorateurs du Pic

## SOLIDARITÉ

- 10 Cercle des aidants
- 11 Baskets et ciboulette, vos nouveaux ateliers !
- 11 La Mammobile

## VIE CITOYENNE

- 12 Modernisation de la gestion de l'eau
- 13 Expression politique

## SPORT

- 14-16 L'actualité des associations sportives

## VIE ASSOCIATIVE

- 17 24 et 25 avril : la commune en fête, des Arènes au Vieux Village
- 18 Les rendez-vous incontournables

## PATRIMOINE

- 19 Le Gravas
- 20 Les visites accompagnées du village, c'est reparti !

## CULTURE

- 21 Les boîtes à livres de la commune
- 22-23 La programmation culturelle d'avril

Le Guetteur de Montferrand :  
Place de l'Hôtel de Ville - BP 29  
34270 SAINT MATHIEU DE TRÉVIERS  
Tél. 04 67 55 20 28 ■ accueil@villesmdt.fr  
www.ville-saint-mathieu-de-treviers.fr

Directeur de la publication : Jérôme Lopez  
Responsable de la rédaction : Aurélie Ermont



Suivez notre Ville !

Photographies : Ville de Saint Mathieu de Tréviers, © Festa Trail, ©LPO, ©CCGPSL, ©Freepik.

Impression : Impact Imprimerie  
5911 route de Frouzet 34380 ST MARTIN DE LONDRES  
Imprimé avec des encres végétales sur du papier issu de forêts gérées durablement (PEFC).





# #3 questions

à Jérôme  
Lopez

## Le Trophée 3M, une première pour la commune !

Accueillir pour la première fois une étape du Trophée Taurin 3M est une véritable reconnaissance pour notre commune. Ce choix souligne le dynamisme du Club Taurin le Saint-Loup et confirme la place de Saint Mathieu de Trévières parmi les territoires qui font vivre avec fierté les traditions camarguaises. Je remercie l'ensemble des bénévoles et partenaires qui rendent possible cet événement d'envergure. Je vous invite à venir nombreux célébrer cette première, symbole d'une commune ambitieuse et pleinement engagée dans la valorisation de son identité.

## Et maintenant, quelle feuille de route pour 2026 ?

- Comme vous le savez, le budget 2026 a été voté le 12 février dernier, ce qui nous a permis de pouvoir planifier dès le 16 mars, les chantiers qui vont être réalisés dans les prochains mois. Avec bien sûr pour priorité la livraison du gymnase dans les prochaines semaines ainsi que la poursuite des travaux des futures Halles gourmandes, ces deux équipements qui renforceront l'attractivité de notre commune. Nous lancerons également dans les prochaines semaines les travaux d'aménagements urbains votés dans le cadre du budget comme la mise à double sens de la RD26E vers la RD17, la création d'une voie douce entre le chemin du Mas Philippe et le chemin du Mas d'Euzet, ou encore la sécurisation du piétonnier montée de Pourols et rue de la Grenouille.

## Comment faire du sport un droit pour chacun ?

- En consacrant une semaine entière au thème « Sport et handicap », notre commune confirme son ambition : faire de l'inclusion une priorité concrète. Après le succès de la première édition, la Journée des Activités Sportives Adaptées revient pour rappeler que le sport est un droit pour tous et un formidable levier de cohésion. Aux côtés de nos associations, du CDSA 34 et d'Hérault Sport, nous poursuivons un objectif clair : changer les regards et garantir l'accès à la pratique sportive, quels que soient les besoins. Je vous invite à participer à la journée du dimanche 12 avril, ouverte à tous, qui incarne notre engagement pour une commune plus inclusive.

**JÉRÔME LOPEZ**

Maire de Saint Mathieu de Trévières

4<sup>e</sup> Vice-Président de la Communauté de Communes du Grand Pic Saint-Loup en charge des Bourgs-centres

Conseiller départemental du canton de Saint Gély du Fesc

1<sup>er</sup> Vice-Président du SDIS

(Service Départemental d'Incendie et de Secours)

# Un Parcours Permanent d'Orientation pour tous

La commune se dote d'un Parcours Permanent d'Orientation (PPO), un projet porté par la municipalité avec la participation de Fanny Coulon, accompagnatrice en montagne diplômée d'État et spécialisée en orientation.

## Trois zones pour découvrir l'orientation

Afin de permettre au plus grand nombre de s'initier à la course d'orientation, **les zones Refuges LPO** ont été cartographiées :

- Plan du Cros : aux abords des écoles et de la Mairie ;
- Berges du Terrieu : derrière les jardins partagés ;
- Fontaine Romaine : à proximité des terrains de tennis.

Ces zones Refuges LPO offrent des **terrains variés** et **accessibles**, parfaitement **adaptés** à la découverte de cette activité ludique et éducative.

Des devinettes permettront à tous de tester ses connaissances sur la biodiversité locale !

## Une carte précise et pédagogique

Une carte est actuellement en cours d'élaboration selon les normes de la **Fédération Française de Course d'Orientation**. Clairière, sentier, haie, talus, bâtiment... chaque

élément est représenté avec précision afin d'apprendre à lire une carte, se repérer et suivre un itinéraire en toute autonomie.

La carte sera disponible **à partir du mois de mai** et permettra aux familles de découvrir la course d'orientation. Les parcours pourront profiter également aux **écoles** et aux **clubs sportifs** qui souhaiteront intégrer l'orientation à leurs entraînements (comme le fait le club du SMAPSL - Saint Mathieu Athletic Pic Saint-Loup).

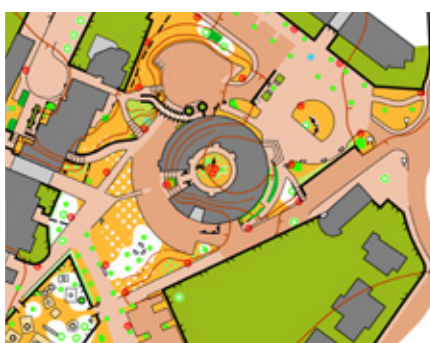

Exemple de carte, ici le plan du Cros et la Mairie

## Un projet éducatif et intergénérationnel

Le Parcours Permanent d'Orientation a pour ambition de rendre l'activité **accessible à tous** : enfants, parents, grands-

parents, sportifs débutants ou confirmés. Apprendre à se repérer, développer son sens de l'observation, prendre **confiance en soi** et pratiquer une activité physique **en pleine nature** : autant de bénéfices que ce nouveau dispositif offrira aux Tréviésois.



Exemple de balise, réalisée en bio-plastique, issu généralement d'amidon de maïs, mais aussi de canne à sucre ou de betterave

## Inauguration lors de la Fête de la Nature

Le PPO sera officiellement inauguré lors de la **Fête de la Nature**, le **samedi 9 mai**. Ce sera l'occasion de découvrir le parcours, de tester la carte et de s'initier à l'orientation en famille.

# Reconnaître les essences d'arbres grâce aux nouveaux panonceaux



Essence d'arbre



Essence d'arbrisseau



Essence de liane, présente sur le parcours arbres



**E**n complément du parcours nature « À la rencontre des arbres des garrigues », inauguré en avril 2025, des panonceaux indiquant les noms des essences d'arbres et d'arbrisseaux sont en cours d'installation dans la commune :

- Plan du Cros : il possède une étonnante variété d'essence d'arbres ! Pas moins de 31 au total, dont 10 dans le parc de jeux.
- Jardins de la Médiathèque : 5 essences originales (dont 3 différentes de toutes celles du Plan du Cros).
- Fontaine Romaine : 10 essences distinctes (dont 7 différentes de toutes celles des autres zones).



*Je m'engage pour la nature*

## Le Moineau friquet, un petit oiseau rural à protéger

Le Moineau friquet, discret cousin du Moineau domestique, se reconnaît à sa calotte brun chocolat et à ses taches noires sur les joues blanches. Plus vif et remuant que son proche parent, il fréquente surtout les campagnes : lisières boisées, vergers, parcs arborés et vieux arbres riches en cavités. Présent sur tout le territoire, il reste cependant rare et localisé. L'espèce niche en couple dans les cavités qu'elle occupe dès l'hiver, et réalise souvent deux couvées, parfois trois. Malgré ces efforts, ses populations ont fortement diminué ces dernières décennies, en raison de la disparition des haies, de l'élagage des vieux arbres, mais aussi de l'usage d'herbicides et d'insecticides qui réduisent insectes et graines sauvages, essentiels à son alimentation. Espèce protégée, le friquet montre aujourd'hui une tendance à la stabilisation. Chacun peut contribuer à sa préservation en limitant les produits chimiques au jardin et en installant des nichoirs adaptés dans un environnement arboré.

+ d'infos : [occitanie.lpo.fr](http://occitanie.lpo.fr)

# Installation du Conseil municipal

Lors des dernières élections municipales, vous avez élu un nouveau Conseil municipal. Celui-ci gèrera les affaires de la commune pendant 6 ans. Ce Conseil municipal est composé du Maire, de 8 adjoints et de 18 conseillers municipaux.



Patricia Costeraste  
1<sup>re</sup> adjointe



Jean-Marc Souche  
2<sup>e</sup> adjoint



Christine Oudom  
3<sup>e</sup> adjointe



Patrick Combernoux  
4<sup>e</sup> adjoint



Palma Perrone Vassalo  
5<sup>e</sup> adjointe



Stéphane Goullier  
6<sup>e</sup> adjoint



Jessica Sahun-Turquais  
7<sup>e</sup> adjointe



Nicolas Mejri  
8<sup>e</sup> adjoint

## Résultats des élections **Scrutin du 15 mars 2026**

Liste conduite par	Voix	% exprimés	Sièges
<b>Jérôme LOPEZ</b> <i>Ensemble cultivons notre avenir</i>	1583	<b>55,33 %</b>	21
<b>Isabelle POULAIN</b> <i>Saint Mathieu de Tréviars - Retrouvons-nous</i>	1278	<b>44,67 %</b>	6
Blancs	49	1,67 %	
Nuls	32	1,09 %	

Sur notre commune, le taux de participation aux élections était de 71,94 % au premier tour contre 48,90 % au niveau national (Source : Ministère de l'Intérieur).



Le Conseil municipal s'est réuni le samedi 21 mars en vue de procéder à l'élection du maire et des adjoints.

■ **MAIRE : Jérôme LOPEZ** a été réélu.

Le Conseil a fixé à 8 le nombre d'adjoints au maire comme suit :

■ **1<sup>er</sup> adjointe** : Patricia COSTERASTE  
Déléguée aux Finances, Ressources Humaines et Administration Générale

■ **2<sup>e</sup> adjoint** : Jean-Marc SOUCHE  
Délégué aux Travaux, à la Voirie et aux Espaces publics

■ **3<sup>e</sup> adjointe** : Christine OUDOM  
Déléguée à la Culture

■ **4<sup>e</sup> adjoint** : Patrick COMBERNOUX  
Délégué à l'Aménagement durable du territoire

■ **5<sup>e</sup> adjointe** : Palma PERRONE VASSALO  
Déléguée à la Solidarité, à la Famille et aux Séniors

■ **6<sup>e</sup> adjoint** : Stéphane GOULLIER  
Délégué à la Jeunesse et aux Affaires scolaires

■ **7<sup>e</sup> adjointe** : Jessica SAHUN-TURQUAIS  
Déléguée à l'Environnement et à la Transition écologique

■ **8<sup>e</sup> adjoint** : Nicolas MEJRI  
Délégué au Sport

Après le maire et les adjoints, prennent rang dans l'ordre du tableau, les conseillers municipaux :

- Gilles HOLVECK, *délégué à la Sécurité et à la Propreté urbaine*
- Alain GIBAUD, *délégué à la Valorisation du patrimoine*
- Bernadette MURATET
- Carine SARRAILH
- Luc MOREAU
- Vanessa DURIEUX, *déléguée au Cadre de vie et à l'embellissement*
- Nicolas GASTAL, *délégué aux Festivités et à l'animation*
- Sophie GUIGNARD
- Cédric AZEMA
- Hortencia JACQUETON
- Mathilde GALLAND
- Thibaut MARTINEZ
- Isabelle POULAIN
- Magalie BARTHEZ
- Magaly PERES
- Ludovic BIANCIOTTO
- Jérôme FRANCHOMME
- Charles LEVEQUE



### Communauté de Communes du Grand Pic Saint-Loup

Les conseillers communautaires ont été élus au suffrage universel direct dans le cadre des élections municipales. Ceux qui représentent la commune de Saint Mathieu de Trévières à la Communauté du Grand Pic Saint-Loup sont :

- **Jérôme Lopez**
- **Patricia Costeraste**
- **Christine Oudom**
- **Patrick Combernoux**
- **Isabelle Poulain**

Une nouvelle assemblée communautaire sera prochainement installée. Elle élira le nouvel exécutif (le/la président-e) et les vice-présidents du Grand Pic Saint-Loup.

## L'atelier floral De fil en fleur au Mazet Enfants



**M**ercredi 18 février, les enfants du Mazet ont accueilli Angélique, maître artisan fleuriste et gérante de la boutique De fil en fleur, située Avenue Louis Cancel. Au programme : découverte de la composition florale, apprentissage des proportions, reconnaissance des fleurs et des accessoires... Guidés par son œil expert, les enfants ont réalisé de magnifiques créations colorées en prévision de la Fête des Grand-mères. Vous pourrez retrouver les dessins réalisés par les enfants du Mazet sur la vitrine de la boutique De fil en fleur . Une matinée printanière, créative et pleine de bonne humeur !

## Les 3 centres de loisirs réunis aux côtés des aînés

**L**e mercredi 4 mars après-midi, en compagnie des résidents et sur une ambiance de carnaval, les enfants et ados des Mazets, accompagnés des plus jeunes de l'ALSH communal Les Loulous, ont partagé un goûter maison confectionné par le cuisinier de la maison de retraite La Quintessence. Après avoir créé ensemble leurs masques colorés, petits et grands se sont retrouvés pour fêter ce projet mené en commun. Un beau moment de simplicité et de partage qui renforce et fait grandir les liens intergénérationnels.



## Les p'tits nu-pieds, nouvelle MAM

La Maison d'Assistantes Maternelles (MAM) « Les p'tits nu-pieds » est un lieu d'accueil dédié à la petite enfance,

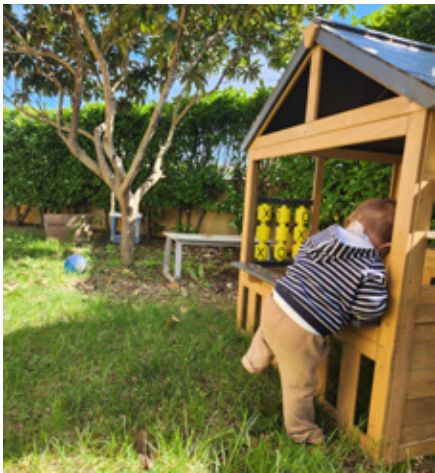

porté par trois éducatrices de jeunes enfants également assistantes maternelles agréées. Ensemble, elles accueillent jusqu'à 12 enfants âgés de 0 à 3 ans dans un cadre chaleureux, sécurisé et à taille humaine.

Leur projet repose sur des valeurs de bienveillance, de respect du rythme de chaque enfant et de découverte du monde qui les entoure. Une place importante est particulièrement apportée au jeu libre, aux activités d'éveil et à l'ouverture vers

l'extérieur, avec des sorties et des moments de découverte de la nature.

Idéalement située sur la commune, la MAM accueille les enfants du village mais aussi ceux des communes environnantes, afin d'offrir aux familles un mode d'accueil convivial, professionnel et proche de leurs besoins.

**+ d'infos :** 06 12 10 70 83 -  
mamlesptitsnupieds@gmail.com  
mamlesptitsnupieds.com



## Les P'tits Explorateurs du Pic, aux côtés des assistantes maternelles

L'association « Les P'tits Explorateurs du Pic » a été créée tout récemment, début janvier 2026 sur la commune. Elle est née de l'initiative de quatre assistantes maternelles souhaitant se regrouper. Son objectif est de proposer aux tout-petits des temps d'échanges, de découvertes et d'activités adaptées. L'association vise également à renforcer le lien social entre

professionnels de la petite enfance. Les fondatrices sont Florence Hamel, Nathalie Bloch,



Marion Meresse, et Pauline Leynaud. Toutes sont engagées dans la vie locale et motivées par le bien-être et l'éveil des enfants. Les actions proposées s'inscrivent dans un esprit de bienveillance, de respect et de convivialité.

**+ d'infos :**  
lesptitsexplorateursdupic@gmail.com



## Cercle des aidants : aider les aidants

**V**ous accompagnez une **personne, âgée, en situation de handicap ou atteinte de maladie** ?

Vous êtes donc un **proche aidant**, sachez que du soutien existe, ne restez pas seul !

L'**Association Côte à Côte** propose des **cercles de parole** sur différentes communes, offrant un espace chaleureux et bienveillant où les aidants peuvent partager leurs expériences et leurs moments de vie. Ces cercles de discussion sont des occasions privilégiées pour rencontrer d'autres aidants, échanger des idées et trouver du réconfort.

Au fil des rencontres, différents thèmes sont abordés :

- **Se reconnaître en tant qu'aidant** : comprendre l'importance de son rôle et en faire une ressource dans l'accompagnement du proche.
- **Soutien et information** : bénéficier de repères sur les démarches médicales, sociales et administratives liées à la perte d'autonomie.
- **Les enjeux de l'aidance** : explorer l'impact de ce rôle sur le quotidien et la vie familiale.
- **Accueillir les émotions** : traverser la peine, la colère, la culpabilité ou le désarroi qui peuvent survenir.
- **Le deuil blanc** : comprendre cette notion et identifier des pistes pour traverser cette période de transition.
- **Ateliers « Un temps pour soi »** : se ressourcer, se reposer, accompagnés par des professionnels.

**CERCLE DES AIDANTS** 

**Pic Saint Loup / Gangeois / Cœur d'Hérault**

Vous accompagnez une personne, âgée, en situation de handicap ou atteinte de maladie.

Vous êtes donc un proche aidant, sachez que du soutien existe, ne restez pas seul !

Vous êtes bienvenus aux cercles de parole, où un espace chaleureux et bienveillant vous attend pour partager vos expériences et rencontrer d'autres proches aidants.

Pour plus d'informations, contactez Magali au 06 29 38 29 54.



CLARET	VAILHAUQUÈS	LES MATELLES
Les mardis de 16h à 18h 28/04 - 26/05 - 23/06 ~Tout en Crêpe~	Les mardis de 16h à 18h 21/04 - 12/05 - 09/06 ~Salle sous la Mairie rue de L'Espandidou~	Les lundis de 16h à 18h 20/04 - 04/05 - 01/06 ~Salle de l'Astragale Médiathèque Marie Rouanet~
<b>GANGES</b> Les vendredis de 16h à 18h 17/04 - 12/06 ~Médiathèque Lucie Aubrac~ 22/05 ~La Bougeotte~	<b>GIGNAC</b> A Ceyras ~ Salle du peuple, place de la Mairie~ Les lundis de 14h à 16h 13/04 - 11/05 - 09/06 en collaboration avec le CRT Cœur d'Hérault.	
		

➤ Sur les communes de :

- **Claret** : les mardi 28/04, 26/05 et 23/06 de 16h à 18h
- **Vailhauquès** : les mardis 21/04, 12/05 et 09/06 de 16h à 18h
- **Les Matelles** : les lundis 20/04, 04/05 et 01/06 de 16h à 18h
- **Ganges** : les vendredis 17/04, 22/05 et 12/06 de 16h à 18h
- **Gignac** : les lundis 13/04, 11/05 et 09/06 de 14h à 16h.

+ d'infos : Magali au 06 29 38 29 54

# Baskets et ciboulette, vos nouveaux ateliers !

En partenariat avec la CPTS Montpellier Nord Grand Pic Saint-Loup, le CCAS propose de mai à juillet 2026, un programme d'**ateliers collectifs gratuits** autour de l'alimentation et de l'activité physique adaptée. Ouverts à tous, ces rendez-vous offrent un accompagnement bienveillant et personnalisé pour adopter de meilleures habitudes de vie.

Ces ateliers sont animés par des professionnels formés à la prise en charge des pathologies chroniques : diététicienne, infirmière et enseignant en activité physique adaptée. Ils viennent en complément du

suivi médical habituel, dans une approche globale de la santé.

L'objectif : apprendre à bouger autrement, cuisiner plus sainement, et gagner en bien-être dans un cadre convivial et accessible à tous.

## > Ateliers Activité physique adaptée

Mardis 12, 19 et 26 mai – 2, 9, 16, 23 et 30 juin – 7 juillet  
De 14h à 16h

## > Ateliers Alimentation

Judis 7 et 21 mai – 4, 11, 18 et 25 juin – 2 juillet  
De 14h à 16h

**Ateliers Baskets & ciboulette**

**Vous êtes atteint.e d'une maladie chronique?**

Diabète, insuffisance cardiaque, maladie rénale...

Profitez d'ateliers animés par notre équipe de diététicienne, infirmière et enseignant en activité physique adaptée pour laisser moins de place à la maladie et plus au plaisir.

En complément de votre suivi médical habituel.

**Ateliers collectifs gratuits**

**ALIMENTATION**  
Prendre soin de soi grâce à des conseils pratiques pour une alimentation équilibrée et savoureuse.

**ACTIVITÉ PHYSIQUE**  
Pratiquer à son rythme, dans la bonne humeur et le non-jugement, pour gagner en énergie et en confiance.

• Balade comestible le 26 Mai !

Je m'inscris ici

OU AU 06.18.49.51.51 auprès de Virginie LÉTIN

Ateliers offerts par la CPTS Montpellier Nord Grand Pic Saint-Loup

> Maison des associations

+ d'infos : Virginie Létin au 06 18 49 51 51

## DEPISTAGE DU CANCER DU SEIN

SANS RENDEZ-VOUS, SANS INVITATION  
Pour les femmes de 50 à 74 ans

### ST MATHIEU

**Pk Intermarché  
Av. Montferrand**

**Jeudi 30 Avril**  
de 9h00 à 17h45 sans interruption



www.mammobile.com  
04.67.61.15.05.



# La Mammobile, votre aide au dépistage

Afin de favoriser le dépistage du cancer du sein, la Mammobile sera présente sur la commune le jeudi 30 avril, de 9h à 17h45, sur le parking d'Intermarché.

Elle est accessible **sans ordonnance, sans rendez-vous et sans invitation**, du moment que vous avez entre **50 et 74 ans**, que votre dernière mammographie date au minimum de 21 mois et que vous êtes couverte par une caisse d'assurance maladie française.

> **Jeudi 30/04** de 9h à 17h45

> Parking Intermarché

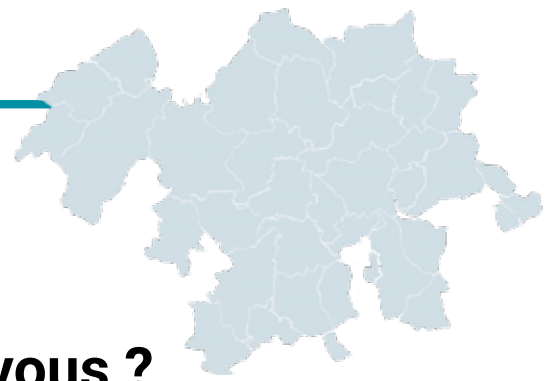

## Intercommunalité : Grand Pic Saint-Loup, le saviez-vous ?



## Modernisation de la gestion de l'eau avec la télérelève des compteurs

Dans le cadre de sa politique de préservation des ressources en eau, la Communauté de Communes du Grand Pic Saint-Loup, via la Régie Eau du Pic, engage le déploiement d'un dispositif de télérelève des compteurs d'eau sur l'ensemble des 26 communes gérées par la régie.

Cette opération d'envergure concernera à terme près de 20 000 compteurs, installés progressivement sur plusieurs années. La première phase a débuté notamment sur la commune de Saint-Clément-de-Rivière et dans trois communes de la Vallée de la Buèges.

### Un dispositif au service des usagers et de la ressource

La télérelève repose sur l'installation de compteurs communicants permettant :

- le relevé des consommations à distance,
- une facturation sur la base des consommations réelles,
- une détection plus rapide des fuites,
- la mise en place d'alertes en cas de consommation anormale.

Ce dispositif permettra une gestion plus fine du réseau d'eau potable et contribuera activement à la lutte contre le gaspillage, dans un contexte de tension croissante sur la ressource.

### Une intervention gratuite et encadrée

Le remplacement des compteurs, préalable indispensable au déploiement du dispositif, sera réalisé sans frais pour les usagers. Chaque intervention, d'une durée moyenne de 30 minutes, sera effectuée par des agents habilités, munis d'une carte professionnelle. La mission a été confiée à SUEZ Digital Solutions et à son partenaire agréé EAE.

Par cette action structurante, la collectivité affirme son engagement en faveur d'un service public de l'eau moderne, transparent et responsable.

# Expression Politique / Conseil municipal

## EXPRESSION LIBRE

« Saint Mathieu de Tréviers Retrouvons nous »

Le 15 mars 2026, vous avez été nombreux à soutenir un autre avenir pour Saint-Mathieu-de-Tréviers. Nous retenons de cette campagne votre confiance et l'espoir partagé à nos côtés. Nous prenons acte du résultat des urnes et saluons l'équipe arrivée en tête : c'est la démocratie, et nous la respectons pleinement. La déception laisse déjà place à la détermination. En tant que groupe d'alternance au conseil municipal, nous serons constructifs, indépendants, protecteurs et tournés vers l'intérêt général : la place des enfants et des aînés, la responsabilité climatique, l'accueil des nouveaux habitants dans un village qui préserve sa qualité de vie.

Vous pourrez compter sur notre engagement, notre énergie et notre écoute.

Pour suivre nos activités d'élus et rester informés des dossiers en cours, retrouvez-nous sur notre page Facebook « Saint Mathieu de Tréviers Retrouvons-nous » et via notre lettre d'information — un bulletin papier suivra prochainement.

Isabelle Poulain et toute l'équipe Retrouvons-nous

## EXPRESSION DU GROUPE MAJORITAIRE

« Ensemble, cultivons notre avenir »

En route pour un nouveau mandat

Le 15 mars, par vos votes, vous avez choisi notre liste « Ensemble, cultivons notre avenir » et vous nous avez accordé votre confiance pour les 6 prochaines années.

Lors de la campagne électorale, vous avez pu exprimer, dans les différents quartiers, des besoins en matière de déplacement, de santé, de commerces, de culture, de sport, de logement, de lien intergénérationnel, d'animation, de sécurité et de valorisation de nos traditions.

Soyez assurés que le Groupe Majoritaire portera au quotidien les engagements du programme pour lequel vous nous avez fait confiance. Des engagements qui permettront d'agir concrètement pour préserver demain, embellir, aménager et sécuriser notre village, dans un environnement épanouissant.

Aujourd'hui, nous sommes déjà au travail et nous avons à cœur de représenter toute la population tréviésoise. Vous pouvez compter sur notre détermination et notre énergie pour être à votre écoute sur le terrain, tous les jours.

Le Groupe Majoritaire

**LA BOUTIQUE ÉPHÉMÈRE**  
Solidaire et responsable

**COLLECTE ET VENTE**  
**DU 7 AU 11 AVRIL**

MARDI : 14H00 - 17H30  
MERCREDI, JEUDI, VENDREDI : 9H - 12H30  
SAMEDI : 9H30 - 12H30

**AU PLAN DU CROS**  
+ D'INFOS : MAIRIE

## L'actualité des associations sportives



### 15<sup>e</sup> édition du Festa Trail Pic Saint-Loup

**D**u 15 au 17 mai, le Festa Trail Pic Saint-Loup célèbre sa 15<sup>e</sup> édition. Deux jours de courses et de randonnées au cœur du massif du Pic Saint-Loup, avec des parcours pour **tous les niveaux**, du 7 km découverte aux grands défis d'endurance allant jusqu'à 105 km. Les plus jeunes aussi peuvent vivre leur premier exploit sportif sur les Pitchoupics, parcours de 1 à 5 km !

Saint Mathieu de Trévières devient le temps d'un week-end un **véritable village trail**, animé par les bénévoles, les communes partenaires et les passionnés. Un rendez-vous sportif, convivial et profondément ancré dans son territoire.



**+ d'infos :** [festatrail.com](http://festatrail.com)

De nombreux trailers sont attendus et pour les recevoir, le Festa Trail a besoin de **bénévoles** ! Alors si vous souhaitez rejoindre leur formidable équipe, n'hésitez pas et inscrivez-vous sur le site : [benevoles-festatrail.com](http://benevoles-festatrail.com)

### Atelier escrime au sabre laser

**L'**Aïkido club de Saint Mathieu de Trévières propose un deuxième atelier « Sabre Laser » pendant les vacances de printemps. Maniement du sabre laser, techniques, chorégraphies et introduction à la philosophie pacifiste du clan

Koyama sont au programme. Les sabres utilisés seront des sabres d'entraînement. Les jeunes possédant un sabre laser sont autorisés à l'apporter pour la séance.



**> Vendredi 24/04** de 15h30 à 17h

**>** De 9 à 17 ans

**>** 10 € / Pré-inscription obligatoire

**>** Tenue conseillée : kimono, déguisement de « Jedi » ou tenue ample

**>** Dojo F. Mitterrand, avenue des Coteaux de Montferrand

**+ d'infos :** 06 70 19 03 97



# JOURNÉE DES ACTIVITÉS SPORTIVES ADAPTÉES

TOUT PUBLIC



Entrée  
libre

**DIMANCHE 12 AVRIL DE 9H30 À 12H30**  
**COMPLEXE SPORTIF DES CHAMPS NOIRS**

Pour la seconde année consécutive, la commune, en partenariat avec Hérault Sport et plusieurs associations locales, vous invite à participer à une journée dédiée aux activités sportives adaptées, ouverte à tous. Rejoignez-nous pour une journée de découverte, de mixité et d'inclusion.

9h30

- ▶ **Accueil** autour d'une collation et remise du plan des activités aux participants

10h/12h30

- ▶ **Parcours à l'aveugle** (Hérault Sport)
- ▶ **Atelier évaluation de la condition physique** (Fédération du Sport pour Tous)
  - ▶ **Conduite de joëlette** (Centre APIGHREM)
  - ▶ Découverte des bienfaits de la **boxe-santé** (SMT Fight)
  - ▶ Initiation au **handfit** (Saint Mathieu Handball)
  - ▶ Atelier de **cécifoot** (ASSMT)
  - ▶ **Escalade** accessible à tous (GEECO Escalade)
  - ▶ Découverte du **pickleball** (Tennis Club de Saint Mathieu de Trévières)
- ▶ **Parcours du pompier** adapté à tous (Jeunes Sapeurs-Pompiers de l'Hérault)
  - ▶ **Atelier souplesse et ergonomie** (Wuji)
  - ▶ Initiation à la **carabine laser** (Hérault Sport)
  - ▶ Découverte de la **boccia** (Hérault Sport)
  - ▶ **Jeu de sensibilisation Sport - Santé - Handicap** (Comité Départemental Sport Adapté de l'Hérault)
- ▶ **Exposition** sur les Jeux Paralympiques et jeu sur la santé (Comité Départemental Olympique et Sportif de l'Hérault)
  - ▶ **Rencontre** avec l'APAJH 34
- ▶ **Apéritif** de clôture avec l'ensemble des participants

## Stage sportif du SMAPSL pour les 7-12 ans

Un stage idéal pour se dépenser, apprendre et vivre une aventure sportive au cœur de la nature locale pendant les vacances scolaires !

Pendant **quatre jours**, les jeunes découvriront bien plus que la course à pied.

Au programme : trail-running, course d'orientation, randonnée, animations autour de la faune et de la flore locales, initiation au secourisme... le tout dans un **esprit ludique** et **bienveillant**. Encadré par une accompagnatrice en montagne diplômée d'État, le stage vise à **développer l'autonomie**, la **cohésion de groupe** et la

**confiance en soi**, tout en sensibilisant les enfants à l'environnement qui les entoure.

Chaque journée proposera une **thématique différente** : trail et jeux de cohésion, biathlon réinventé, randonnée découverte, initiation au secourisme ou encore fabrication d'un hôtel à insectes et d'un bracelet de survie. Une belle manière d'apprendre en bougeant !

> Du **27 au 30/04** de 9h à 16h30

> De **7 à 12 ans**

> 120€ pour les adhérents et 145€ pour les non adhérents



> **Limité à 20 enfants** afin de garantir un encadrement de qualité et une expérience personnalisée

**Inscriptions :**  
<https://bit.ly/3MHWWdb>



Cette année, le SMAPSL renforce encore son engagement auprès de ses adhérents en mettant en place des inscriptions groupées à plusieurs événements sportifs, avec une participation financière du club pour les licenciés. L'objectif est

## Le SMAPSL encourage chacun à relever son défi

simple : encourager chacun à participer, quel que soit son niveau, et partager ensemble des moments forts autour du sport.

Plusieurs rendez-vous sont déjà au programme, comme la **Course Eiffage du Viaduc de Millau**, le célèbre festival de trail **HOKA Les Templiers**, mais aussi **Euro NordicWalkin' Le Dévoluy**, dédié à la marche nordique, ou encore **La Baleine en Course**.

Au-delà de la performance, ces sorties collectives permettent surtout de renforcer la cohésion du groupe, partager des expériences sportives et vivre la passion du sport en équipe. Avec ces nouvelles initiatives, le SMAPSL confirme sa volonté de faire du sport un moment de partage, d'engagement et de convivialité pour tous.

+ **d'infos** : [smapsl.fr](https://smapsl.fr)

## 24 et 25 avril : la commune en fête, des Arènes au Vieux Village

### Le Club Taurin le Saint-Loup accueille pour la première fois une course du Trophée 3M

> **vendredi 24 avril, à 19h** : soirée d'ouverture Bodega / Gipsy à la brasserie Le Crin Blanc par Luciano Flamenco. Tapas sur place.

> **samedi 25 avril, à 15h** : grande course camarguaise - Ouverture du Trophée Montpellier Méditerranée Métropole organisée par le Club Taurin le Saint-Loup.



Spectacle d'ouverture avec enfants, arlésiennes, cavaliers et peña avec mise à l'honneur de la famille Saumade.

Super concours de 7 manades avec les taureaux Pinceau (Manade Alain), Milan (Manade du Brestalou), Ragnar (Manade Iris Lafon), Epicurien (Manade Cuillé), Icare (Manade Nicollin), Ventoux (Manade de Méjanès) et Bosco (Manade Saumade).

Raseteurs invités : **Ziko KATIF** (quintuple vainqueur du Trophée des As), **Ismaël OUKHARTI** (vainqueur du Trophée 3M 2025), **Hugo MAYOR** (le Tréviesois qui débute sa carrière à ce niveau), **Pascal LAURIER** (la valeur sûre), **Kélian MANCO**, **Kélian GIBERT** et **Thomas ANDRIEUX** (les espoirs de la discipline).

Remise des prix en piste à l'issue de la course avec les arlésiennes et les gardians.

### Le Comité des Fêtes vous invite à la seconde édition de la Nocturne du Vieux Village

Fort du succès de la première édition, cet événement revient pour célébrer, une nouvelle fois, le charme du vieux village et le savoir-faire local lors d'une soirée chaleureuse au cœur des ruelles historiques. Dès **18h30** et jusqu'à **minuit**, vous pourrez déambuler à la rencontre de plusieurs **vignerons locaux**, découvrir leurs cuvées et échanger dans une ambiance conviviale.

Des **stands de restauration** variés seront installés sur place pour prolonger le plaisir, tandis que l'animation musicale sera assurée par **Charlie F** et **Hayrane**, offrant une atmosphère festive tout au long de la soirée. Le Comité des Fêtes proposera également une sélection de **bières artisanales**.

> **samedi 25 avril, de 18h30 à 0h00, place de l'église Saint Raphaël.**

+ d'infos : 06 85 44 93 55



## Le Battle all-cities revient pour la 4<sup>e</sup> édition

**P**our la quatrième année consécutive, le Foyer Rural organise le « Battle all cities ». À l'initiative de Marvin, professeur de Hip-Hop au sein de l'association, cet événement a pour but de rassembler et de partager un moment convivial autour de cette culture. DJ Nomi accompagnera les danseurs tout au long de ce week-end.

- > **Samedi 11 avril : stages**
- > **Dimanche 12 avril : battle à partir de 13h**
- > **Le Galion**
- > **Modalités et inscriptions aux stages et battles :** Foyer Rural (foyer-rural-smt.fr / frsmt2@orange.fr) ou Marvin (06 23 34 41 21).

## Retour sur la sortie au Cabaret de Magalas

Une journée pleinement réussie pour le club des TamaLoup du Pic !

Les adhérents ont profité d'un excellent repas et d'un spectacle de grande qualité... tous les ingrédients étaient réunis pour partager un magnifique moment.

Le club adresse un grand merci aux

membres du Conseil d'Administration, présents pour accompagner cette belle journée et veiller à son bon déroulement.

Encore un beau moment de convivialité pour les TamaLoup du Pic !

**+ d'infos :**  
06 13 51 88 07

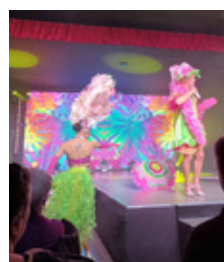
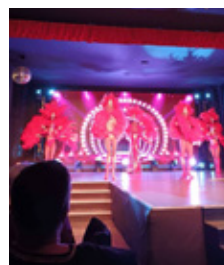

## Le Gravas

Quand on évoque la période du néolithique à Saint Mathieu de Trévières, on pense tout de suite au Lébous, notre « château » classé monument historique. Mais c'est oublier que plusieurs autres sites de cette époque ont été répertoriés sur la commune, et je vais ce mois-ci m'attarder sur l'un d'entre eux : le Gravas.

Situé au bord du Clarensac, entre la route de La Vieille et celle de Sainte-Croix, le tènement du Gravas (« pierres abondantes dans un champ cultivé ») attire dès 1953 la curiosité de Jean Arnal et son équipe qui y effectuent plusieurs prospections en surface. Ils vont y trouver une belle meule à grains et d'autres indices laissant présager une station importante qui peut être rattachée à la civilisation fontbuxienne (Fontbouisse) dont les sites d'implantation sont multiples dans les communes autour du Pic Saint-Loup.

En 1957, en vue de planter une vigne, on procède au défonçage en profondeur de la moitié nord du champ. Remontent à la surface de nombreux vestiges du néolithique et des éléments de murs en pierres sèches. Il est mis au jour un joli fond de cabane, ayant conservé des fragments de son pavage en pierres plates bien jointoyées, dans lequel on retrouve de la céramique et des vases qui ont pu être reconstitués.

Les plants de vigne n'ayant pas donné satisfaction, le terrain



Meule à grains et vase découverts au Gravas

est une nouvelle fois défoncé en juillet 1965, mais cette fois dans sa totalité. Il est demandé au personnel attaché à ce travail de ramasser le plus soigneusement possible tous les objets qui leur semblent préhistoriques, aidés en cela par une poignée d'habitants de la commune. L'équipe d'Arnal, quant à elle, réalise quelques récoltes et sondages de sauvetage et suit pas à pas la pelle mécanique qui ouvre des tranchées de drainage.

Outre les classiques pointes de flèches et autres perles (dont une grosse en callaïs), les traces de plusieurs cabanes sont repérées, dont une recelant plusieurs objets en cuivre parmi lesquels deux plaques fines qui ont vraisemblablement servi à la fabrication d'aiguilles retrouvées sur place. A son sujet, plutôt que d'une « cabane de fondeur », comme on l'avait dénommée au départ, on préférera parler par la suite de « cabane du forgeron ».

Et puis, en bordure du champ, sortie de terre lors du traçage du dernier sillon, apparaît une statue-menhir (la quatrième sur les cinq mises au jour sur la commune). Elle ne présente qu'un trait cannelé horizontal large de 1 cm sur son sommet et deux creux censés représenter les yeux.

Mais voilà, c'est ainsi, après avoir longtemps gardé ses richesses archéologiques à l'abri de tout et de tous, le



**Par Alain GIBAUD**  
Conseiller municipal délégué à la Valorisation du Patrimoine

Gravas disparaît donc sans livrer la masse de documents qu'aurait permis son excellent état de préservation sous sa couverture d'alluvions.

Reste le souvenir de la plus étonnante trouvaille du site, une découverte unique : cet espace circulaire d'environ 20 mètres de diamètre qui tranche par ses terres beige clair avec le sol brun foncé de la zone des cabanes au cœur de laquelle il se trouve. Une analyse granulométrique montre que, sur plusieurs centimètres, le sol à cet endroit ne contient pas de pierres d'un calibre supérieur à 2 mm. Cette anomalie ne pouvant s'expliquer que par une intervention humaine, un rapprochement est fait avec le balayage et le piétinement réguliers de l'extérieur des habitats que l'on observe chez les tribus primitives. C'est en tous cas l'hypothèse qui sera retenue par les chercheurs et qui fera dire qu'il y avait au Gravas, au milieu des cabanes, une « place publique ». Quant à nous, cela nous permet de rêver en imaginant qu'il y a quatre millénaires, des Tréviésois dansaient déjà sur la place du village. ■

# Les visites accompagnées du village, c'est reparti !

L'Office de Tourisme du Grand Pic Saint-Loup renouvelle la programmation de visites guidées de la commune, suite au succès des trois sessions organisées en 2025.

**V**illage au charme médiéval, les ruelles pittoresques de Saint Mathieu de Trévières vous invitent à la découverte, tandis que ses maisons vigneronnes et ses anciennes terres agricoles rappellent son riche passé viticole. Lors de ces visites guidées, vous serez aussi captivés par la vue splendide sur le Pic Saint-Loup, fier gardien de la région, et sur l'emblématique

château de Montferrand. En suivant le Parcours Patrimoine mis en place il y a trois ans par la municipalité, vous vous retrouverez immergés dans une atmosphère de calme, où l'histoire de deux villages, Trévières avec son église Saint-Martin et Saint-Mathieu avec son église Saint-Raphaël, se mêle pour donner naissance à cette commune.



**Nouveauté 2026** : afin d'éviter les fortes chaleurs rencontrées à l'été 2025, les prochaines visites sont programmées au **printemps** et à la rentrée de **septembre**. Une belle manière de profiter du territoire dans des conditions plus clémentes.

## TOUTES LES INFOS

**Samedi 18 avril à 14h30**  
**Vendredi 15 mai à 9h30**  
**Samedi 5 septembre à 9h30**  
**Mardi 27 octobre à 14h30**  
 Durée de la visite : 2h

- > Tout public.
- > Rendez-vous au parking de la cave des Vignobles des Trois Châteaux.
- > Venir avec des chaussures adaptées à la marche (environ 4-5 km) et de l'eau.
- > Guide : Margareth Alcaide.



**Alain Gibaud et Margareth Alcaide**

**Tarifs** : Plein tarif : **7€** -  
 Enfants (6 à 12 ans) : **3€**, (- de 6 ans) : **gratuit**  
 Tarif réduit (carte PASS'PIC/ étudiants/ demandeurs d'emploi) : **5€**

### Réservation obligatoire

- en ligne en flashant ce QR code →
- ou aux offices de tourisme de Saint Martin de Londres ou Saint Clément de Rivière



# Partagez vos lectures : les boîtes à livres de la commune

Depuis peu, une nouvelle boîte à livres a pris place au sein de l'Hôtel de Ville, à proximité des Paniers solidaires, portant à quatre le nombre de ces petites bibliothèques en libre accès dans la commune. Elles invitent chacun à déposer, emprunter et partager des livres librement. Pour mieux les repérer, découvrez leur emplacement.



1

**Saint Mathieu**  
Rue des placettes



2

**Esplanade**  
Résidence Le Belvédère  
devant la Quintessence



3

**Avenue Louis Cancel**  
à l'intersection de la  
Rue des écoles



4

**Nouvelle  
boîte à livres**  
Hôtel de Ville, à droite  
des Paniers solidaires

## Résidence artistique Chia-Min Huang



**A**rtiste plasticienne franco taiwanaise, Chia-Min Huang explore le rôle de la mémoire — individuelle et collective — dans la construction de l'identité et l'évolution des lieux. Elle mobilise une grande diversité de techniques pour créer des œuvres qui tissent des liens entre ses deux cultures, offrant un dialogue singulier entre Orient et Occident.

> Jusqu'au 30/04, tous les dimanches de 14h à 18h à la Maison d'Emma (170 rue de la Grenouille). Restitution le 28/04 à 18h. Organisée par les Vendémiaires : [vendemiaires.com](http://vendemiaires.com)

## Peinture sur bois, voyage dans l'Antiquité grecque

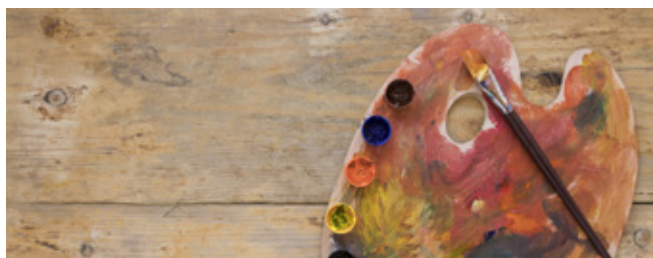

**F**aites escale en Grèce antique pour un atelier de peinture sur bois, où vous reproduirez les techniques utilisées pour donner vie aux célèbres amphores. Des créatures mythologiques en passant par des scènes de la vie quotidienne, l'art symbolique faisait partie intégrante des sociétés hellénistiques. A vous, maintenant, de figer l'instant et créer votre petit morceau d'histoire.

> Samedi 11/04, à 10h. Sur inscription à la Médiathèque Jean Arnal, public adulte.

## Exposition Badminton



**L**e badminton français a le vent en poupe et quatre joueurs tricolores figurent désormais dans le top 10 mondial. Parallèlement, les clubs se multiplient et font preuve d'une surprenante créativité dans la conception d'affiches annonçant les tournois

qu'ils organisent. Pour révéler cette richesse, le Comité Départemental de Badminton de l'Hérault (CODEP-34) a sélectionné et accompagné de textes de présentation, une vingtaine de ces créations, à découvrir !

> Du 7/04 au 05/05. Entrée libre à la Médiathèque Jean Arnal. En partenariat avec Frédéric Bailleste.

## Projection en soirée Le garçon



**T**out débute avec les photos d'une famille. Une famille inconnue, qu'on a l'impression pourtant de connaître. Au centre : ce garçon. Qui est-il ? Quelle est son histoire ? Et si chaque individu était aussi le héros involontaire d'un conte ? Une enquête familiale vertigineuse, où réalité et fiction se mêlent jusqu'à se confondre parfois.

> Vendredi 17/04, à 20h. 4€, à la Médiathèque Jean Arnal.

## Conférence L'Illiade et l'Odyssée

**P**roposée par le Centre de l'Imaginaire Scientifique et Technique (CIST), cette conférence explore L'Illiade et L'Odyssée d'Homère, deux récits fondateurs de la littérature occidentale qui continuent d'inspirer la culture moderne. Animée par Frédéric Feu, elle mêle archéologie, histoire et imaginaire pour faire revivre la guerre de Troie, ses héros, ses dieux et ses créatures mythiques à travers une approche interactive. Destinée à tous les publics, cette rencontre s'inscrit dans la mission du CIST de rendre les sciences et la culture accessibles en croisant savoirs scientifiques et références à la culture populaire.



> **Samedi 18/04. Entrée libre à la Médiathèque Jean Arnal.**

## Atelier Initiation à l'ancien Futhark

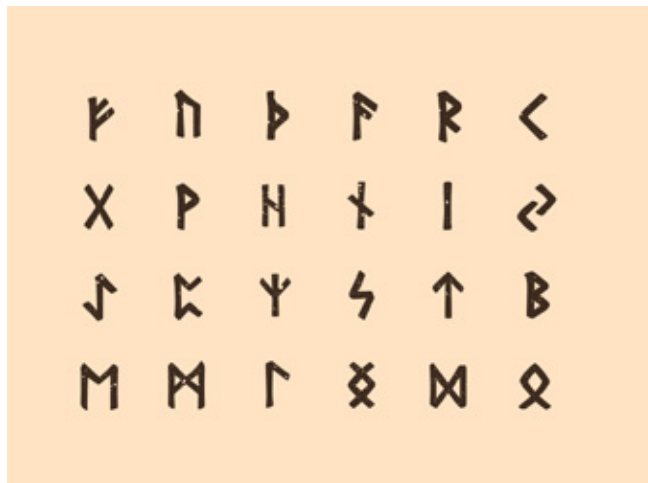

**L**es légendes scandinaves se sont répandues par le langage oral et par quelques figures emblématiques de la culture populaire, comme Loki et Thor. Mais saviez-vous que les peuples du nord avaient aussi inventé leur propre langage écrit ? Partez à la découverte de ces mystérieuses runes et de créer vos propres motifs, où mythologie et histoire s'entremêlent !

> **Samedi 25/04, à 10h. Sur inscription à la Médiathèque Jean Arnal, public adulte.**

## Atelier de kirigami et pop-up

**S**i la plupart connaissent l'origami comme l'art du pliage à la japonaise, le kirigami y ajoute une touche de découpage ! En partenariat avec le domaine départemental Pierresvives, venez découvrir la richesse et la complexité de cet art unique où le papier arbore de

multiples reliefs en trois dimensions, à la manière d'un livre « pop-up ». L'atelier manuel parfait pour petits et grands !

> **Mercredi 29/04, à 14h. Sur inscription à la Médiathèque Jean Arnal, à partir de 8 ans.**

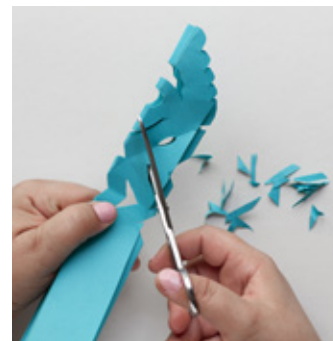

Retrouvez l'agenda de la Médiathèque Jean Arnal en flashant ce QR code ou sur le site : [www.mediathèque-saint-mathieu-de-treviers.fr](http://www.mediathèque-saint-mathieu-de-treviers.fr)

04 67 84 40 96 • [equipe.mediathèque@villesmdt.fr](mailto:equipe.mediathèque@villesmdt.fr)





# JOURNÉE DES ACTIVITÉS SPORTIVES ADAPTÉES

TOUT PUBLIC



**DIMANCHE 12 AVRIL DE 9H30 À 12H30**

***JOURNÉE DE DÉCOUVERTE, D'INCLUSION ET DE MIXITÉ !***

**COMPLEXE SPORTIF DES CHAMPS NOIRS**